Tussen Boom en Stroom

Bewonersgemeenschap De Steeg en Haviksrwaard

In dit nummer:

- Geen strandje voor De Steeg
- Schop in de grond voor Amaliahoek
- Digitaal wandelen in De Steeg
- Langer thuis blijven wonen

OKTOBER 2011, NUMMER 101

Bestuur Belangengemeenschap

Voorzitter
Frans van Elk
Hoofdstraat 106
☎ 026-4955333
fransvanelk@bgdesteeg.nl

Secretaris
Arie den Bakker
Parkweg 2A
☎ 026-4954153
ariedenbakker@bgdesteeg.nl

Penningmeester
Ben van der Meer
Bentincklaan 1
☎ 026-4959121
benvandermeer@bgdesteeg.nl
Bankrekening BG: 3442342

Lid
Vacature

Advertentietarieven voor Tussen Boom en Stroom per nummer:
1/8 pagina € 25
1/4pagina € 50
1/2 pagina € 100
3/4 pagina € 150
1 pagina € 200
Advertenties in pdf aanleveren.

Website
www.bgdesteeg.nl

Kopij voor volgend nummer Tussen Boom en Stroom mailen naar: fransvanelk@bgdesteeg.nl vóór 1 december 2011.

Opmaak TBES: Frans van Elk

Van de redactie

Na zo'n jubileumnummer moet je maar zien dat het volgende nummer er net zo goed en net zo spectaculair uitziet; de lat is hoog gelegd! Maar…...we hebben ons best gedaan.
Met name doen we verslag van de voortgang van een aantal projecten. Die verlopen niet altijd even prettig. Soms zit het behoorlijk tegen. Met name de ontwikkelingen rond het strandje zijn uiteindelijk uitermate teleurstellend.

Toch hopen we met dit nummer u weer inzicht te geven wat er allemaal zoal 'reilt en zeilt' in het dorp en waar een aantal mensen (wat ons betreft nog te weinig!) zich druk over maakt en probeert het een en ander te realiseren.

Ook veel goede berichten en aankondigingen van activiteiten: de reconstructie van de Prinses Amaliahoek verloopt voorspoedig, de Ommetjes zijn ingericht: de borden, de hekjes, de poortjes en bruggetjes zijn geplaatst. Er komt nu ook een digitale versie aan.

De acties van RONA gaan onverminderd voort. Aandacht voor een zogeheten 'nulinventarisatie' waarbij bewoners direct langs het spoor gevraagd worden om in kaart te brengen hoe de huidige situatie is zodat er straks mogelijk claims gelegd kunnen worden.

Er is een actie rond het behoud van de kerk opgestart en een werkgroepje neemt daar met Gerard Leemreize het initiatief en de BG ondersteunt met raad en daad.

De activiteiten van Middachten hebben in Tussen Boom en Stroom langzamerhand een vaste plaats verworven en u krijgt in dit nummer weer een inkijkje waar Middachten mee bezig is maar waar ook weer vrijwilligers voor worden gevraagd.
Dat geldt overigens voor alle activiteiten. Leest u over zaken en initiatieven die u interessant of leuk vindt, aarzel dan niet om contact op te nemen. Ook uw bijdrage wordt erg op prijs gesteld.

Nu het project Strandje niet doorgaat is er geen tijd om op de lauweren te gaan rusten. Een nieuw project wordt aangekondigd. In het Landschapsversterkingsplan zijn negen projecten beschreven die uitgevoerd kunnen worden en deze hebben een bepaalde prioriteit gekregen. Het geld beoogd voor het strandje wordt nu gebruikt om de zichtlijnen op de afgesloten IJsselarm te herstellen.

Wij wensen u veel leesplezier.

In deze Tussen Boom en Stroom

Van de redactie 2
Colofon 2
In deze Tussen Boom en Stroom 2
Middachten Landgoed in bedrijf 3
Het Steegs Strandje komt er niet 6
De geschiedenis van een te behouden monument 10
Welkom Sinterklaas in De Steeg 14
Langer thuis blijven wonen 15
Entree Zuid wordt opgeschoond 17
De Ommetjes in en rond De Steeg gerealiseerd 18
Amaliahoek Dorpsveranda 20
Schoenmaatjes gezocht 21
Toen en Nu 21
Nacht van de Nachtwandeling 22
Aanbod fietspad herhaald 22
Speelhoeddag een dorpsfeest 22
RONA onverminderd actief 23
Kerst op Steeg 18 december 23
Feuilleton Corrie en de kaboutertjes 25
Van de voorzitter 27

Middachten: Landgoed in bedrijf

Door Age Fennema Rentmeester Middachten

De vorige keer begon ik mijn verhaal met het bericht dat de ooievaars terug waren op hun nest, nu de jongen al lang weer zijn uitgevlogen is het de hoogste tijd om te vertellen wat ons nu bezig houdt.

Ontzanding belangrijke motor voor realisatie van Havikerpoort

Sinds 2004 werkt Middachten met overheden en private partners samen om de Havikerpoort te realiseren. De Havikerpoort is een van de acht ecologische poorten van de Veluwe en verbindt de Natura 2000 gebieden Veluwe en Rijntakken met elkaar. De poort ligt voor een belangrijk deel op Middachten en beslaat het overgangsgebied van hoge, droge, voedselarme Veluwe tot laaggelegen, natte (kwel), voedselrijke uiterwaarden van de IJssel.

Een belangrijk onderdeel van dit project is de realisatie van een nevengeul langs de IJssel. Door zandwinning in combinatie met herinrichting wordt de ruimtelijke kwaliteit in het gebied verbeterd en natuur ontwikkeld. Inmiddels is er een overeenkomst tussen Middachten, ZEM Havikerwaard bv en de betrokken boeren gesloten. Deze overeenkomst maakt de realisatie van de eerste en belangrijkste fase van de nevengeul mogelijk.

De huidige plas wordt verkleind en krijgt de vorm van een nevengeul. In en nabij het water ontstaat moerasvegetatie. Ook worden enkele zogenaamde hoogwatervluchtplaatsen aangelegd. Hierdoor kunnen dieren een veilig heenkomen zoeken bij hoog water. Vooral vogelliefhebbers zullen in de toekomst aan hun trekken komen. Dit is mogelijk door de recreatieve routes en de observatiehut die zal worden aangelegd.

De inrichting en het beheer van deze natuur is niet afhankelijk van subsidie, maar wordt gefinancierd met de opbrengsten van het zand. Hierdoor is het in deze tijd toch mogelijk om natuur te realiseren en beheren. Daarnaast werken wij achter de schermen nog hard aan de realisatie van de andere onderdelen van de Havikerpoort, zoals de ecopassage onder de A348 en de vernatting van het Middachterbroek.

>>>>>>>>>

Landbouw en nevengeul

Voor het landgoed vormen de landbouwbedrijven een belangrijke economische drager. Dit zal in de toekomst ook zo blijven. Middachten is in 2006 tot overeenstemming gekomen met een pachter over beëindiging van zijn bedrijf. Eerder was al een ander akkerbouwbedrijf gestopt. Hierdoor is ruimte ontstaan, dat door Middachten is benut om de blijvende landbouwbedrijven te compenseren. Daarnaast zal een deel van de zandwinlocatie nadien weer worden opgeleverd als landbouwgrond, doordat de niet bruikbare specie wordt hergebruikt en de bovenlaag wordt teruggezet.

Bestemming opbrengsten: Fonds instandhouding Middachten

Het uitgangspunt voor Middachten is, dat elke geldstroom die ontstaat op het landgoed ten gunste komt van de instandhouding van Middachten. Deze instandhoudingsopgave is fors. Naast kasteel en bijgebouwen omvat Middachten een omvangrijke tuin, oranjerie, lanen, hagen en ca. 40 stenen monumenten.

In 2001 is door Middachten samen met de overheid deze instandhoudingsopgave in beeld gebracht. Toen is berekend dat om Middachten in optimale staat te brengen, ongeveer 10 Mio restauratiebudget, verspreid over 10 jaren nodig is (een gedeelte hiervan is in de afgelopen jaren uitgevoerd). Naar aanleiding van dit onderzoek hebben Middachten, provincie, rijk en gemeente een aantal afspraken gemaakt. Middachten heeft daarbij de verplichting op zich genomen om een aantal economische dragers te ontwikkelen.

Ontwikkeling Oversteeg

In de afgelopen maanden hebben wij verschillende gesprekken gevoerd met de bewoners van de Godard van Reedelaan. Wij hebben een groot deel van de bezwaren kunnen wegnemen door de plannen aan te passen. Wij denken nu een goed plan te hebben, en de gemeente denkt daar gelukkig ook zo over.

De eerste gesprekken met gegadigden zijn gevoerd. De komende tijd zullen we het bestemmingsplan gaan voorbereiden. We hebben de direct betrokkenen beloofd dat we hen over het uiteindelijke plan zullen informeren, voor dat het in procedure komt. Wanneer dat precies zal zijn, hangt af van het aantal mensen dat daadwerkelijk geïnteresseerd is in een nieuwe woning op Middachten.

Kerst

Wij maken ons inmiddels weer op voor de aankomende kerstopenstelling . De lichtjeswandeling was vorig jaar een groot succes en het plan is om hier een traditie van te maken en deze uit te breiden.

Op verschillende plaatsen op het terrein zal verlichting worden toegepast: bomen worden uitgelicht en ook tuinbeelden krijgen verlichting. Lichtobjecten trekken op verschillende plaatsen de aandacht. Weerspiegeld in het water van de gracht geeft dit een bijzonder effect. En als de schemering valt, worden honderden vetlampjes ontstoken. Het kasteel en de voorplaats liggen er dan echt sprookjesachtig bij! Op woensdagavond 14 december, aanvang 18.30 uur zal weer een speciale lichtjeswandeling met de buurt worden gehouden, reserveer deze datum alvast!

Vijver bij zandgat

Enkele jaren geleden is in het kader van de afkoppeling van hemelwater in het zandgat bij de Beekhuizense weg een wateropvang gecreëerd. Dit is inmiddels een prachtig gebiedje geworden dat door veel bewoners wordt bezocht. Wij hoopten dat hier salamanders en wellicht zelfs de zeldzame knoflookpad hun eieren zouden afzetten. Dat doen ze ook wel, maar het blijkt dat mensen het leuk vinden om hier jonge vis uit te zetten. Zelfs goudwindes hebben we in de vijver gevonden! Deze vissen eten alle eieren en larven van de amfibieën op, en dat is erg jammer want zo wordt er geen een groot. In overleg met de gemeente is besloten om binnenkort de vijver leeg te pompen en de vissen te verwijderen. Wij hopen dat dit water dan alsnog een broedplaats wordt voor zeldzame kikkers en salamanders. Dat kan natuurlijk niet zonder uw medewerking. Wij verzoeken daarom dringend om niet opnieuw (kleine) vis uit te zetten in dit water! Bij voorbaat veel dank.

En verder

Een aantal panden aan de Oversteeg heeft een flinke schilderbeurt gekregen. Dit najaar zijn twee van de monumentale hoeven aan de beurt. Ook zal de laatste fase van het groot onderhoud aan het kasteel worden afgerond. Het dakwerk zal hierbij een flinke onderhoudsbeurt krijgen. Wij hebben nieuwe bewoners voor de rentmeesterwoning gevonden. We zijn hier erg blij mee en hopen dat ze snel hun plekje in de gemeenschap van De Steeg zullen innemen. Voor de appelschuur is een woonbestemming verkregen, we gaan hiervoor nu op zoek naar een gegadigde.

Het komt steeds meer voor dat na zonsondergang op het terrein van het kasteel nog wandelaars een ommetje maken. Naast deze avondwandelaars komt het echter ook steeds meer voor dat er vernielingen worden aangericht en vuilnis wordt achtergelaten. Ook hebben verschillende hondenbezitters er kennelijk moeite mee rond het kasteel de honden aan de lijn te houden. We worden daardoor gedwongen wat strenger te gaan handhaven.

Wij hopen u weer te hebben bijgepraat. Mochten er nog vragen zijn, dan kunt u ons altijd mailen.

Het ‘Steegse Strandje’ komt er niet

Het Steegse Strandje zou mogelijk gemaakt worden met geld van de Nationale Postcode Loterij, de Provincie Gelderland en de gemeente Rheden en met medewerking van Middachten en de bewoners van De Hoppenkamp.

Voorzitter BG: ‘Hier ben ik wel enkele dagen goed ziek van geweest’

Het zag er zo goed uit; de nieuwe bewoners van de Hoppenkamp, de familie Uylen en Middachten wilden medewerking verlenen aan de inrichting van een echt dorpsstrandje. Een oude wens van het dorp leek in vervulling te kunnen gaan. Rijkswaterstaat weigert echter medewerking te verlenen aan de realisering van een strandje met zwemgelegenheid in de dode arm van de IJssel tegenover het gemeentehuis.

In het net opgestelde Landschapsversterkingsplan was het verbeteren van het strandje één van de negen projecten. Het was een afzonderlijk onderdeel van de herinrichting van de zuidelijke entree van ons dorp. Er was een inventarisatie opgesteld wat er allemaal voor nodig was om het gedoogde strandje op te knappen en er een wat meer formele status aan te geven. Het zou wel heel wat moeite gaan kosten om daar iets van te maken. De plek was ongunstig. De bezwaren van omwonenden waren nogal groot. Er moest aan een groot aantal voorwaarden worden voldaan en eigenlijk was de conclusie in het Landschapsversterkingsplan dat we er beter aan deden om een andere plek voor het strandje te zoeken.

Voordat de inkt van het plan droog was kwam er onverwacht een aanbod van de nieuwe bewoners van de Hoppenkamp om het strandje te verplaatsen naar de plek waar ooit het oorspronkelijke IJsselbad had gelegen; tussen de twee eerste kribben vanaf de haven De Engel. Zelfs de wei tot aan de Hoofdstraat, in het verlengde van het strandje, mocht gebruikt gaan worden als dorps– en speelwei. Een genereus aanbod dat ook nog eens door Middachten werd ondersteund.

Er werd hard gewerkt door het bestuur van de BG om het globale idee om te zetten in een projectplan dat werd voorgelegd aan de provincie om te kijken of er aanvullend geld was om de realisatie mogelijk te maken. De provincie stelde wel wat nadere voorwaarden maar ambtelijk werd geoordeeld dat het plan voldeed aan de subsidievoorwaarden. Met die subsidie zouden er een afscheiding in het water en een ponton gelegd kunnen worden, bankjes en tafeltennistafels zouden kunnen worden geplaatst, een haag kon worden aangeplant, fietsenrekken en een toegang konden worden gerealiseerd. De gemeente stelde wel als voorwaarde dat er wijziging van de bestemming moest worden aangevraagd van agrarisch naar recreatief gebruik.

Toen verschenen er plotseling grote palen met grote borden op de kribben. Navraag bij Rijkswaterstaat leerde dat die borden een 24uurs ankerplaats voor de binnenscheepvaart markeerden waar beroepsschippers maximaal 24 uur hun schip kunnen ‘parkeren’ om te rusten en daarmee voldoen aan het vaartijdenbesluit. Overleg met Rijkswaterstaat leverde de informatie op dat in de buurt van een ankerplaats beslist niet zou mogen worden gezwommen.

De aanvraag door de BG bij Rijkswaterstaat voor ontheffing van het algemene zwemverbod in open water werd dan ook afgewezen.

>>>>>>>

AUTOBEDRIJF SAALTINK

AUTOBEDRIJF SAALTINK

- in– en verkoop nieuwe en gebruikte auto's
- alle merken reparaties en onderhoud

- shop verkoop
- autogasinbouw met 2 jaar garantie
- op alle reparaties 3 maanden BOVAG garantie
- gespecialiseerd in afstellen van: benzine-, diesel– en autogasmotoren

BOVAG

Schoenen en kleding voor diverse dansvormen.

shoes and fashion **readytodance.nl** complete your passion

Adresgegevens:
Parallelweg 9
6994 CA De Steeg
T: +31 (0)26 - 33 33 580
Mail: info@readytodance.nl
Site: www.readytodance.nl

Openingstijden:
Dinsdag t/m Vrijdag 12:00-18:00
Koopavond: Vrijdag 19:00-21:00
Zaterdag 10:00-16:00
Kijk op onze website voor actuele sluitingsdata en een routebeschrijving.

Kapsalon
"Jannie van Santen"

Bergweg 4
tel: 026-4953206
De Steeg

Marga Brok,
Remedial Teaching en bijlessen,
Dalweg 14,
6994 CP De Steeg
Tel: 026-4955979

m.h.m.brok@planet.nl

Kemper Scharrelkip
Klasse van eigen bodem

Reinders Poeliersbedrijf
De Kievit
Lichtenbeltweg 3
Leuvenheim
0313-619279
www.dekievitonline.nl

HET WAPEN VAN ATHLONE
Hoofdstraat 11, 6994 AC De Steeg, 026-4951340

Gewoon lekker eten

Mobiele snackservice.
evenementenverzorging - partyservice.
Frieda Smees.

Cafetaria 'De Linde'.
Hoofdstraat 124.
6994 AK De Steeg.
026-4951736.
06-11208287.

Caroline Buïel **Tuinen**
onderhoud advies ontwerp

Ursula van Reesfeltlaan 62
6994 BD De Steeg
mob. 0623 347199
info@detuinvrouw.com
www.detuinvrouw.com

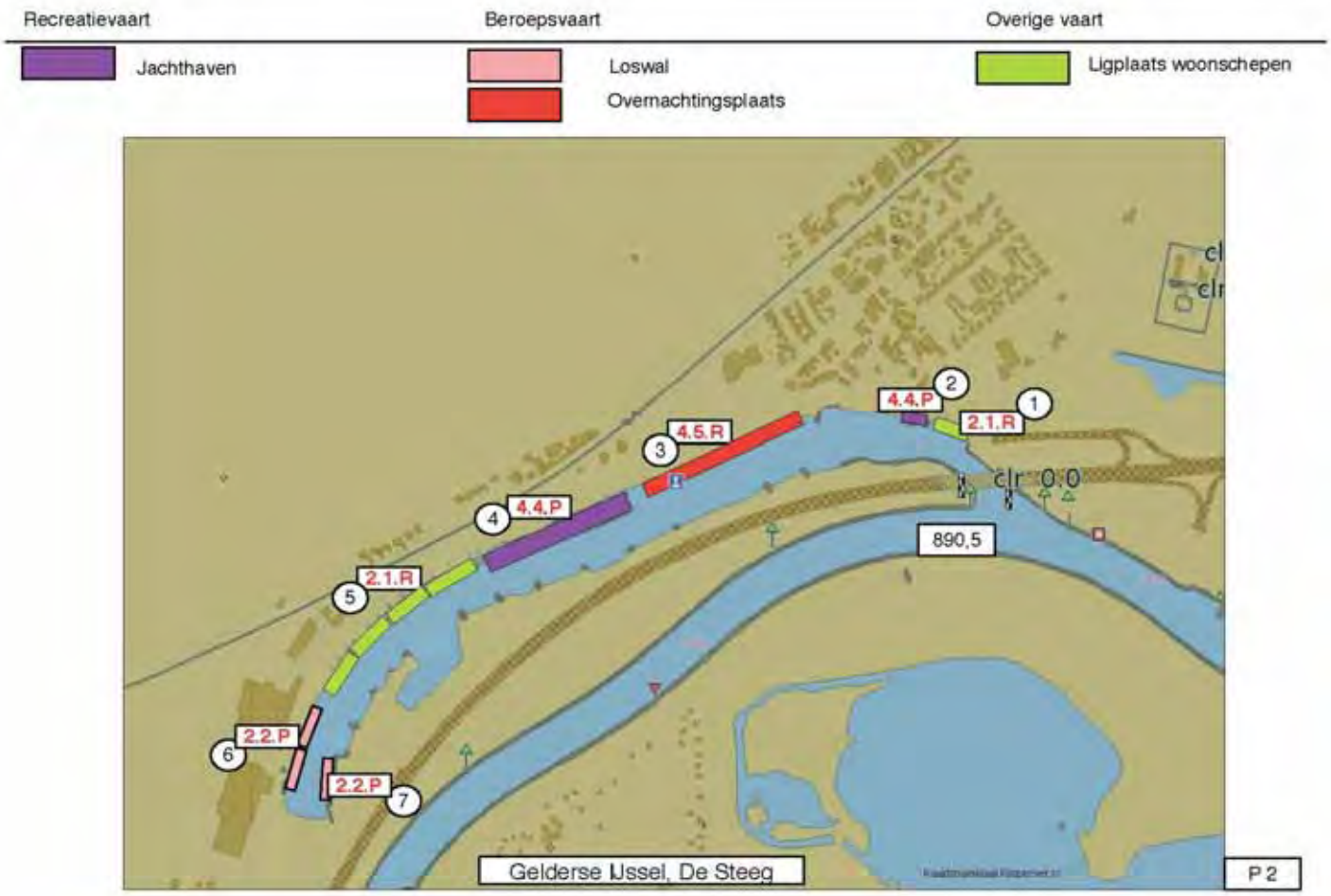

Toen de palen net waren geplaatst is er onmiddellijk gezocht naar de betekenis en de consequenties. Het Binnenvaart politiereglement (BPR) geeft aan dat het verboden is om te zwemmen in open water en water dat in verbinding staat met open water zoals een rivier. Daar kan Rijkswaterstaat op verzoek een ontheffing voor geven behalve wanneer er sprake is van een nabijheid van een anker– of ligplaats voor schepen.

Bij het opstellen van de Dorpsvisie was de Dorpswerkgroep al aangelopen tegen een eerste inventarisatie van Rijkswaterstaat waarin de beoogde plek van het nieuwe strandje werd genoemd als mogelijke ankerplaats maar eigenlijk als ankerplaats als onvoldoende en onveilig werd gekwalificeerd. Met name de belangenorganisatie van het beroepsgoederenvervoer over het water had nogal wat bezwaren tegen het creëren van een ankerplaats ter plekke. Ondanks dat besloot Rijkswaterstaat de betreffende plek in 2009 na een inspraakprocedure op te nemen in het beleidsplan omdat er te weinig andere alternatieven waren en er voldaan moest worden aan Europese regelgeving.
Bij die inspraakprocedure heeft een aantal gemeenten bezwaar gemaakt tegen een dergelijke aanwijzing. De gemeente Rheden echter niet.

Geprobeerd is in het overleg met Rijkswaterstaat om gedaan te krijgen dat de eerste paal met het bord één krib opgeschoven kon worden. Op die manier zou dan toch het strandje gerealiseerd kunnen worden. In dat gesprek bleek al snel dat dit niet het enige probleem was. Rijkswaterstaat keek ook bedenkelijk aan tegen een voorziening om het strandje bereikbaar te maken vanaf de Hoofdstraat. Het aanleggen van een dergelijke toegang zou betekenen dat er gegraven zou moeten worden in het talud dat door Rijkswaterstaat als waterkering wordt aangemerkt. Het graven daarin werd onmiddellijk aangemerkt als ’bijna onmogelijk’. Bij Rijkswaterstaat was men niet onwillig maar men zag toch een aantal ’beren op de weg’. Dat bleek ook wel want men had ruim drie maanden de tijd nodig om een antwoord te formuleren.

Uit dat antwoord bleek duidelijk dat Rijkswaterstaat niet zou meewerken aan het initiatief om het strandje te realiseren. De volgende argumenten werden genoemd:

- De plaats is aangewezen als ankerplaats en men is niet van plan daar wijziging in aan te brengen.
- Dat houdt per definitie al in dat er geen ontheffing kan worden verleend.
- Zwemmen in open water wordt ten zeerste afgeraden omdat er jaarlijks teveel slachtoffers zijn te betreuren.
- In het geval hier is er ook nog sprake van water waar én de beroepsvaart én de pleziervaart gebruik van maken.

Het verdrinkingsgeval onlangs van de Poolse arbeidsmigrant maakt het weerleggen van dergelijke opvattingen dan ook bijna onmogelijk. Tevens is hiermee ook duidelijk dat een opknapbeurt van het oude gedoogstrandje eveneens moet worden uitgesloten. Je kunt moeilijk overheidssubsidie inzetten als de overheid zelf heeft aangegeven dat zij een dergelijk gebruik afwijst en zelfs wettelijk verbiedt.

Jammer, maar zo liggen thans de zaken.

De geschiedenis van een te behouden monument

Door Gerard Leemreize

Begonnen als kerkschuur aan de Diepe Steeg

Het is meer dan 200 jaar geleden dat op 4 juli 1809 de eerste katholieke kerk van de Steeg werd ingewijd. Het was een minikerkje in de vorm van een houten kerkschuur die lag aan de Diepe Steeg Het was aanvankelijk een bijkerk van de in 1799 opgerichte Statie Dieren , voor het kleine aantal katholieken dat toen woonde in Ellecom, de Steeg Rheden en Worth Rheden voor wie Dieren te ver was. In 1870 werd vanuit Dieren gestart met vieringen in een grotere schuur.

Van neogotiek kerkje aan de Oversteeg naar de Boecop.

Omdat het aantal parochianen groeide en het kerkje ook zeer schamel was, werd al na enkele decennia uitgekeken naar de mogelijkheid om een echte kerk te bouwen. De toenmalige pastoor Holland heeft daarvoor geijverd en gezorgd dat de nodige financiën via schenkingen, legaten collectes en andere financiële acties binnenkwamen. Vanwege het spoor dat er inmiddels was gekomen werd uitgezien naar een perceel aan de Oversteeg. Daar werd een eenvoudig neogotisch kerkje met een tongewelf gebouwd. De bouw begon in 1876 en was in1877 gereed.

De kerk aan de Oversteeg heeft dienst gedaan totdat in 1928 de huidige kerk aan de Hoofdstraat in gebruik werd genomen. Op het terrein aan de Oversteeg werd later het klooster van de zusters van Liefde gebouwd.

Het huidige kerkgebouw aan de Hoofdstraat is in 1927-1928 gebouwd op de plaats van de stallen en de manege van het erf “de Boecop” dat als circus werd geëxploiteerd door Jhr.Brantsen, lid van de familie die het landgoed Rhederoord eertijds bewoonde. Het monumentale voorhuis van de oorspronkelijke hoeve staat er nog en is aangewend als pastorie. Het is in 1900 op een oude bouwplaats gebouwd en vormt met de toegangspoort naar de tuin van de voormalige Boecop een markerend bestanddeel van de bebouwing rond het eeuwenoude kruispunt van wegen waarrond zich de dorpskern heeft gevormd. Het geheel levert een uniek complex op en is met de toren die naast de kerk is gesitueerd beeldbepalend voor het dorp De Steeg.

Jan Stuyt vernieuwend architect.(1868- 1934}

Het kerkgebouw maakt deel uit van het oeuvre van tientallen kerken en andere gebouwen van de bekende architect Jan Stuyt.

Jan Stuyt is een van de belangrijkste vernieuwers geweest in de r.k kerkenbouw aan het begin van de vorige eeuw.

Aanvankelijk werkte hij bij Pierre Cuypers en diens zoon Jos Cuypers, bouwers van veel neogothieke kerken (symbolen van het herrezen katholicisme in Nederland) en gebouwen als het rijksmuseum, het centraal station in Amsterdam en kasteel Haarzuilens.

Bij de bouw van de Bavo-kathedraal van Haarlem werd duidelijk gebroken met de neogothiek. Romaanse, maar ook Byzantijnse en Moorse stijl-elementen (keramiek voor de wanden) werden hier toegepast. Als Jan Stuyt in 1908 zelfstandig verder gaat, grijpt hij terug op de romaanse en vroegchristelijke bouwkunst in Italie in de basilicastijl (Obrechtkerk en Agneskerk in Amsterdam). Zijn bouwstijl werd vanaf toen sterk beïnvloed door zijn reizen naar het heilig land en de mediterrane gebieden. We vinden dit vooral terug in de Jacobskerk in den Bosch, de Cenakelkerk bij de Heilige Landstichting, nu museumpark Orientalis en het seminarie Hageveld bij Haarlem met hun imposante koepels. >>>>>>>

PROCURATOR

- Taxaties landelijk– en bedrijfsonroerend goed
- Advies bij pacht, huur en erfpacht
- Begeleiden van aanpassingen van bestemmingen en bestemmingsplannen
- Bemiddeling bij aan- en verkoop van grond en gebouwen

Procurator B.V.
Rentmeesterskantoor

Rondweg 35
6679 AS Oosterhout
tel. 024 - 3488884
Fax 024 - 3488885
E-mail: info@procurator.com

De Kokkenberg
Praktijk voor Zijnsoriëntatie
Individuele begeleiding
Meditatiecursus voor beginners

Daniëlle Stroes
Diepesteeg 25
6994 CC De Steeg
Tel: 026 495 32 66
E-mail:
info@dekokkenberg.nl
www.dekokkenberg.nl

Kapsalon "De Oude Post"
Joop Beumer
Vrijdag en zaterdag volgens afspraak
Ansichtkaarten - rookartikelen - postzegels
parfumerie - kopiëren - faxen

Hoofdstraat 28, De Steeg, tel. 026 - 4952041
maandag en donderdag gesloten

DE VONDST ANTIEK
Hoofdstraat 48 De Steeg
Tel. 026-4951194

Open:donderdag, vrijdag en zaterdag
12.00 tot 17.00 uur (aanbellen)

www.antiekdevondst.nl

ASSURANTIE 1 KANTOOR
Lammers

Bezoekadres	Parkweg 2
Correspondentie	Postbus 31
	6994 ZG De Steeg
Telefoon	026-4952541
Fax	026-4951701

Email:info@assurantiekantoorlammers.nl

SCHOONWATER
EXCLUSIEF in PARKET, VLOER EN RAAMDECORATIE
exclusief in:
PARKET - LAMINAAT
TAPIJT - VINYL - PVC
MARMOLEUM
GIETVLOEREN
GORDIJNEN
BINNENZONWERING
Hoofdstraat 56 - De Steeg
Telefoon 026 - 4951173
www.schoonwaterdesteeg.nl
info@schoonwaterdesteeg.nl

www.keenenburg.nl

Van Zeventer & Keenenburg
- traiteur -

Het oude Postkantoor
A. van Zeventer
06 - 44 29 27 99
M. van Zeventer
06 - 10 13 08 46

Naast deze imposante gebouwen ontwierp hij ook kleinere dorpskerken die hij inpaste in de locale situatie en niet als een gotische kathedraal boven het dorp uittorende. De kerk in de Steeg is hier een voorbeeld van. Een kerk die sober is van opbouw met zowel romaanse als gotische stijlelementen met een geringe afstand tussen priesterkoor en middenschip met tongewelf zodat de mensen optimaal konden deelnemen aan de liturgie en tegelijk “een huis des gebeds” zoals boven de ingang staat.

Kruisweg van Pierre Stordiau (1887- 1969)
De 14 kruiswegstaties die de zijwanden van de kerk opsieren, zijn in opdracht van Jan Stuyt voor deze kerk zijn gemaakt door de in Antwerpen geboren en in den Haag woonachtige kunstenaar Pierre Stordiau. Ze doen denken aan Jan Toorop. Beiden stonden net als Jan Stuyt onder invloed van de Beuroner Kunstschule die door de schildermonnik Desiderius Lenz (1832-1928) was gesticht in de Zuid-Duitse benedictijnerabdij van Beuron. Eenvoud en innig religieus sentiment stond hen voor ogen. Geometrische patronen die rust en harmonie uitdrukken spelen een grote rol. Pikant detail is, dat het gezicht van Jezus een zelfportret van de schilder vormt. Voor de decoratie is o.m. bladgoud gebruikt.

Gebrandschilderde ramen van Joep Nicolas (1879-1972)
In de voorgevel van de kerk boven de ingang bevindt zich een raampartij van Joep Nicolaas, de derde generatie in een geslacht van glazeniers, o.m. bekend van de 24 ramen in de oude kerk van Delft. In deze raampartij zijn een drietal taferelen uit het leven van Maria, de patrones van de kerk, verwerkt: de aankondiging van de geboorte van haar zoon Jezus, de geboorte en de aanbidding door de herders en de dood en tenhemelopneming van Maria.

Glas in lood ramen van Abraham Stokhof de Jong (1911-1966)
Abraham Stokhof de Jong heeft voor minstens 80 kerken en openbare gebouwen glas in lood ramen, fresco’s, muurschilderingen en mozaïeken vervaardigd., o.m. in Soest en Amersfoort en omgeving. Hij had zijn atelier in Soest, waar tot 21 september 2011 een expositie aan hem is gewijd vanwege zijn 100e geboortejaar. Hij kan worden gezien als een vertegenwoordiger van de Limburgse school boven de rivieren met meesters als Charles Eyck en Henri Jonas.
De twee ramen in de zijbeuken van de kerk geven aan de ene kant een beeld van de eucharistieviering te midden van het dagelijks leven , arbeid, zorg en ziekte en aan de andere kant de verbinding met het hemels gebeuren resulterend in de aanbidding van het Lam Gods, ofwel de gelovige gemeenschap tegenover de gemeenschap der heiligen. De verbinding tussen deze twee wordt gelegd door het altaar in het midden.

Vijf engelen ramen.
In de absis boven het altaar bevinden zich een vijftal ramen met voorstellingen van engelen die God lof brengen met hun muziekinstrumenten. Deze werden bij de inwijding van de kerk geschonken door de architect Jan Stuyt. De herkomst is onbekend.

Preekstoel.
De neogotische houten preekstoel met afbeeldingen van de vier evangelisten, in 1881 vervaardigd door W. Mengelberg, komt uit de kerk aan de Oversteeg en is verbouwd tot altaartafel en lezenaar.

Kroonluchters,
De kroonluchters in het middenschip zijn ter gelegenheid van het honderdjarig bestaan van de parochie geschonken door een parochiaan.

Toekomst voor dit monument van Jan Stuyt?
Binnen enkele jaren zullen wellicht de kerken te Brummen, Dieren, de Steeg, Rheden, Drempt, Doesburg en Giesbeek-Lathum worden onttrokken aan de r.k. eredienst.
Wat gaat dit betekenen voor dit religieus erfgoed dat deel uitmaakt van het oeuvre van tientallen kerken en andere gebouwen van de bekende architect Jan Stuyt, maar uniek is in deze omgeving? Ons streven is erop gericht dat de kerk voor de toekomst behouden blijft door een hernieuwde functie die recht doet aan dit monument.

De BG heeft aan het bisdom een brief gestuurd om hen te wijzen op het grote belang van deze kerk voor de dorpsgemeenschap. Het bisdom heeft geantwoord dat het parochiebestuur uiteindelijk bepaalt wat met de kerk gaat gebeuren. Wij houden de vinger aan de pols.

Welkom
Sinterklaas
in De Steeg

19 november om 13.30 uur haven Oversteeg
Vanaf 10.30 tot 11.30 uur voorprogramma in de obs de Lappendeken

Langer thuis blijven wonen

Door Albert Bos VKK Gelderland

Uit onderzoek blijkt dat veel ouderen zich aanpassen aan hun woning in plaats van andersom. Toch willen veel ouderen zo lang mogelijk zelfstandig wonen. Met een aantal maatregelen, voorzieningen en producten is dat in veel gevallen goed mogelijk.

Veel voorzieningen verhogen niet alleen het comfort voor ouderen. Ook voor jongeren zijn veel voorzieningen comfortverhogend. Wie heeft wel eens in sportkleding de deur achter zich dicht getrokken zonder de huissleutel mee te nemen? Vaak zal er wel een reservesleutel bij de buren te vinden zijn. Toch is een sleutelkastje met cijfercode bijzonder handig in zo'n geval.

Klankbordgroep Thuistechnologie toegankelijk op het Gelderse platteland

VKK Gelderland zit in de klankbordgroep van het project 'Thuistechnologie toegankelijk op het Gelderse platteland'. In de klankbordgroep wordt nagedacht over het toekomstbestendig wonen. Dankzij eenvoudige en soms wat meer ingewikkelde technologie is het mogelijk om comfortabel, maar ook langer thuis te blijven wonen. Je bent gehecht aan je omgeving. Je kent je buren en de buurt. Je weet wat je aan elkaar hebt. Daarom blijven steeds meer mensen wonen in het huis dat aanvoelt als een jas. Soms moet er wat 'versteld' worden aan die jas. Steeds meer gemeenten geven hierover adviezen. Op de website van de gemeente Renkum vonden we het volgende:

"*Bewust Wonen - De gemeente Renkum biedt haar inwoners vanaf oktober 2011 een gratis persoonlijk woonadvies aan voor comfortverbeteringen en om woongemak en veiligheid in de woning te vergroten. Reden hiervoor is dat de meeste mensen graag zo lang mogelijk in hun eigen woning willen blijven wonen. Bovendien is het aanbod van comfortabele woningen in de gemeente Renkum nu en in de toekomst schaars. De gemeente wil u graag van dienst zijn om uw woning comfortabeler en veiliger te maken. Een ongelukje voorkomen zoals struikelen of vallen, is zo veel beter dan genezen.*"

Klaar voor de toekomst

Als een (klein)kind op komst is, willen we maar al te graag de woning aanpassen: traphekjes plaatsen, kinderkamertje inrichten, ligbad installeren voor moeder en kind. Maar als we ouder worden denken we liever niet na over de toekomst. "Oud worden is weliswaar geen keuze, maar leven met een beetje comfort en gemak wel", aldus mevrouw Van Hal, een bewoonster die gebruik heeft gemaakt van een woonadvies. Zij heeft nu baat bij goede verlichting in de keuken, een tweede trapleuning, extra houvast bij de keldertrap, een thermostaatkraan in de douche, een rookmelder, een verbeterd toegangspad naar de woning en gemakkelijkere bediening van de bovenraampjes. Vorig jaar heeft mevrouw Van Hal haar badkamer gemoderniseerd. "We waren toch al bezig dus hebben we het woonadvies in de hand genomen. Het ligbad is eruit gehaald en er is een inloopdouche met antisliptegels geplaatst. Én een thermostaatkraan natuurlijk".

Je kunt er bij een verbouwing al rekening mee houden. Bredere deuren maken het makkelijker om met een rolstoel te passeren. Is het niet voor jezelf, dan getuigt het van goed gastheerschap voor de medeburger die wel afhankelijk is van zo'n hulpmiddel.

Domotica (ook wel **huisautomatisering**) is het domein van huiselijke elektronica. Het woord "domotica" is een samentrekking van het Latijnse woord *domus* (huis) en tica wat afkomstig is van *informatica*, *telematica* en *robotica*. De officiële definitie van domotica is: De integratie van technologie en diensten, ten behoeve van een betere kwaliteit van wonen en leven. Bij domotica draait het dus niet alleen om integratie van techniek en bediening in de woning, maar ook om de dienstverlening van buitenaf naar de woning.De eerste domotica toepassingen waren vaak systemen die reeds in de geautomatiseerde industrie of kantooromgeving bestonden, en in woningen werden ingepast voor personen met een functiebeperking. Zodoende konden zij zich een grotere autonomie verwerven en bijvoorbeeld "vanuit een rolstoel" de belangrijkste huiselijke taken (laten) uitvoeren.

Kluswijzer Wonen voor Senioren

Niet alleen gemeenten, thuiszorg of architecten denken na over het toekomstbestendig wonen. Bij de bouwmarkt Praxis treffen we informatie om zelf al het een en ander te doen in de Kluswijzer Wonen voor Senioren. Download de Kluswijzer (pdf-bestand) op http://www.praxis.nl/default.aspx?partid=190. Op de website van Praxis vinden we een paar praktische links: http://www.praxis.nl/uploadedFiles/176.pdf.

Entree Zuid wordt opgeschoond

Dit Is het uitzicht dat iedereen graag wil zien als je De Steeg binnenkomt via de zuidzijde. Helaas is dat niet het geval. Struiken en bomen belemmeren het uitzicht op de afgesloten IJsselarm. Aan de kant van de Oversteeg staat het struikgewas en de bomen inmiddels zo hoog dat het zicht volledig wordt belemmerd.

In de Dorpsvisie en het Landschapsversterkingsplan is het plan opgenomen om de zichtlijnen op de afgesloten IJsselarm weer te herstellen. Probleem hierbij is dat er drie eigenaren zijn van het terrein. Rijkswaterstaat is beheerder van het eerste stuk vanaf het viaduct. Het deel waar de eerste twee woonboten liggen is eigendom van de gemeente Rheden en het deel bij de aanlegsteiger naar het 'oude strandje' is in eigendom van Middachten.

De BG heeft het initiatief genomen om samen met de drie partijen een grote 'opschoonactie' te starten. De bewoners van de woonboten en de eigenaar van de tegenoverliggende camping hebben enthousiast gereageerd op het plan. Hiervoor zullen de wilgen worden geknot, een aantal bomen en struiken dat wild is opgeschoten zal worden gerooid en er zullen opnieuw struiken worden geplant. Verder zal het talud worden geëgaliseerd en zal er opnieuw worden ingezaaid.

De bewoners hebben eveneens aandacht gevraagd voor de overlast die zij ervaren van drugsgebruikers die het huidige plantsoen voor de woonboten gebruiken als 'spuit, slik, rook en drankplaats'. Verder wordt er regelmatig illegaal vuilnis gestort op het terrein van Rijkswaterstaat en zwerfvuil achtergelaten door vissers. Hierdoor worden er ratten aangetrokken.

Op grond van het nieuwe bestemmingsplan Landelijk gebied mogen de bewoners van de woonboten op de wal een schuurtje of bergruimte plaatsen. In overleg met de gemeente wordt gekeken in hoeverre aan de wensen van de bewoners kan worden tegemoet gekomen en deze bergruimtes in het herstelde landschap kunnen worden ingepast.

Met deze actie wordt weer een deel van de Dorpsvisie gerealiseerd. Door het afblazen van het strandje kan het geld dat in eerste instantie voor dat project was gereserveerd nu hiervoor worden ingezet.
De Steeg krijgt er op deze manier weer een fraai stuk dorp bij.

De Ommetjes in en rond De Steeg gerealiseerd

De Ommetjes, wandelingen door de Havikerwaard en over de Landgoederen zijn ingericht en klaar om gepresenteerd te worden.
Deze wandelingen van ongeveer 6 km die verlengt en verkort kunnen worden gaan door de mooiste gebieden rond De Steeg. Vanaf vijf startpunten, parkeerplaats Lappendeken, Avegoor, Middachten, parkeerplaats A348 en Rhederoord kun je kennis maken met het bijzondere gebied van de uiterwaarden of langs en over drie of vier landgoederen struinen, Middachten, Avegoor, Hagenau en Rhederoord.

Deze ommetjes, die mogelijk werden gemaakt met medewerking van de gemeente Rheden, de provincie Gelderland, de nationale Postcodeloterij en de Stichting Landschapsbeheer Gelderland maken deel uit van het project Levend Landschap Veluwe.

Marko Sinke, Jaap Wieringa en Peter Oversteegen hebben niet alleen hard gewerkt om het Landschapsversterkingsplan te realiseren waar deze ommetjes uiteindelijk als project zijn beschreven, maar hebben ook de routes uitgezet. Voor zover mogelijk is er gebruik gemaakt van bestaande paden, maar daar waar de toegang wat lastig was of er barrières moeten worden

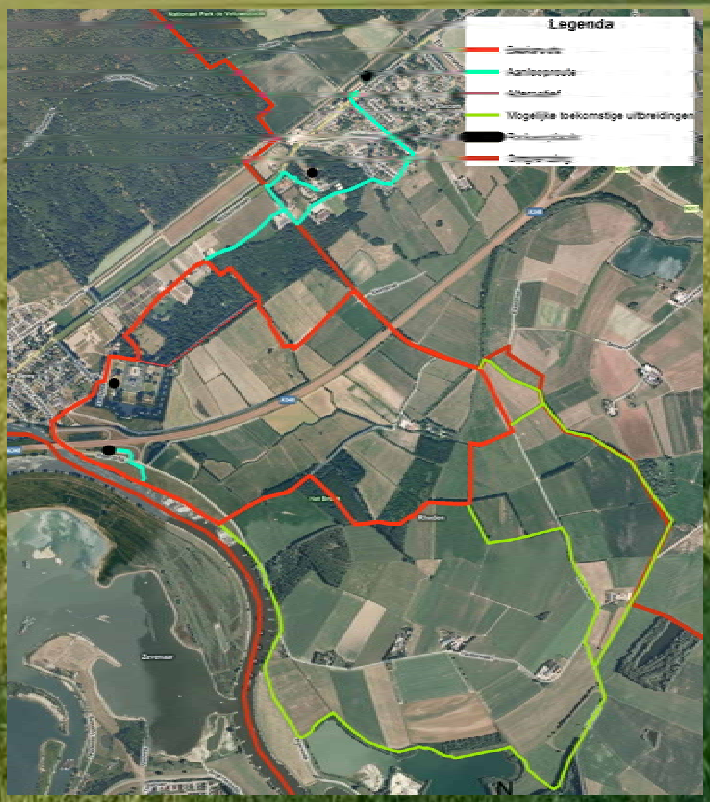

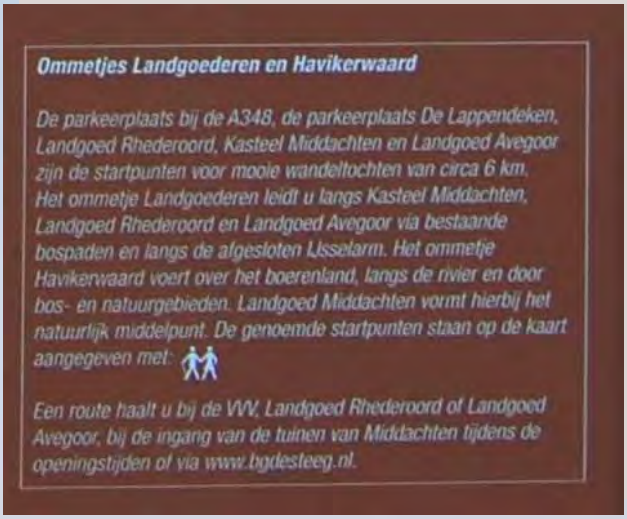

Ommetjes Landgoederen en Havikerwaard

De parkeerplaats bij de A348, de parkeerplaats De Lappendeken, Landgoed Rhederoord, Kasteel Middachten en Landgoed Avegoor zijn de startpunten voor mooie wandeltochten van circa 6 km. Het ommetje Landgoederen leidt u langs Kasteel Middachten, Landgoed Rhederoord en Landgoed Avegoor via bestaande bospaden en langs de afgesloten IJsselarm. Het ommetje Havikerwaard voert over het boerenland, langs de rivier en door bos- en natuurgebieden. Landgoed Middachten vormt hierbij het natuurlijk middelpunt. De genoemde startpunten staan op de kaart aangegeven met:

Een route haalt u bij de VVV, Landgoed Rhederoord of Landgoed Avegoor, bij de ingang van de tuinen van Middachten tijdens de openingstijden of via www.bgdesteeg.nl.

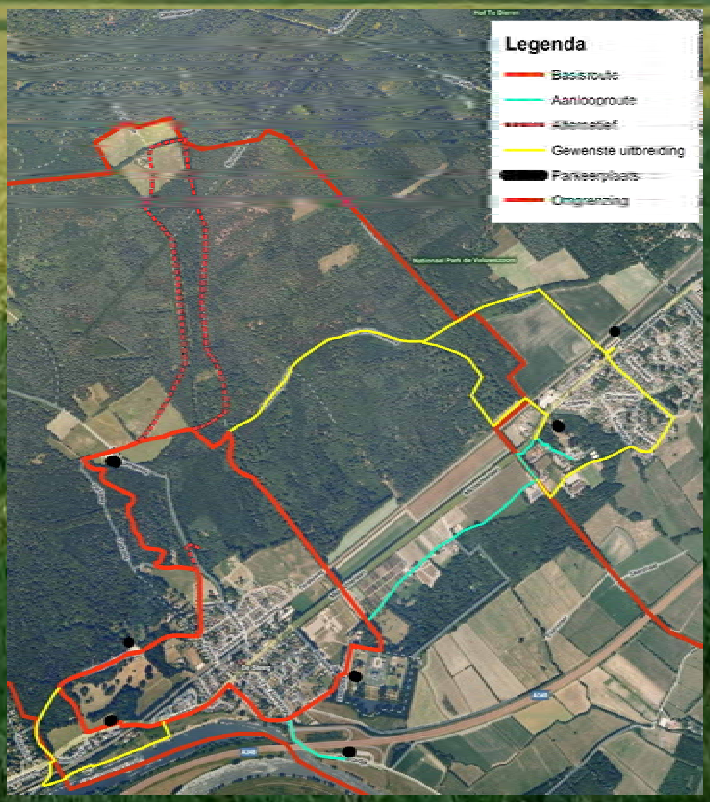

overwonnen zijn er klaphekjes, doorgangen, overstapjes en bruggetjes gerealiseerd. De routes zullen binnenkort in druk verschijnen als folder en verkrijgbaar zijn via de deelnemende landgoederen , de VVV kantoren en via de website van de BG. De routebeschrijvingen zijn niet gratis en de opbrengsten zullen worden gebruikt om de routes ook te onderhouden in de toekomst.

Wat helemaal bijzonder is van dit project is dat deze routes ook worden opgenomen in een digitale toepassing de zogenoemde Apps. Als je deze toepassing op je I-Pad, I-Phone of Android telefoon laadt krijg je niet alleen deze route maar ook aanvullende informatie over alles wat je onderweg tegenkomt. Je wordt dan automatisch gewaarschuwd als je bij een object komt waar informatie over is opgenomen. Dat kan informatie zijn over cultuurhistorische aspecten maar ook informatie van toeristische aard.

Deze digitale applicaties geven daarmee de mogelijkheid ook ons derde ommetje te realiseren, namelijk door het dorp. Dat is een zwerftocht door en langs ons dorp waarbij informatie over allerlei bezienswaardigheden, gebouwen, bomen en landschappen wordt weergegeven.

Amaliahoek Dorpsveranda

Ja, de informatieavond verliep enigszins chaotisch. Nee, de daarop volgende ledenvergadering liet de werkgroep niet in kou staan en bevestigde de gemaakte keuze. Ruud-Jan Kokke is de ontwerper en zijn plan wordt gerealiseerd. De Steeg krijgt wat hem betreft een dorpspleintje, een dorpsveranda naar zijn ontwerp.

De afgelopen tijd is er achter de schermen hard gewerkt om het bestek op te stellen. De werkgroep heeft zijn werk gedaan, nu is het aan de uitvoerders om het ontwerp om te zetten in een realiseerbaar product. Je kunt dan wel het ontwerp hebben maar dan moet je binnen het budget zien te blijven als je de werkzaamheden gaat aanbesteden.

Hierbij is de keuze van de materialen uiteindelijk bepalend voor enerzijds de prijs maar zeker ook voor de kwaliteit. Aan de kwaliteit willen we eigenlijk zo min mogelijk concessies doen.

De gemeente heeft via de contacten die zij heeft met een steenfabriek een zeer gunstige prijs kunnen bedingen voor de verschillende soorten stenen die gebruikt gaan worden op het pleintje. Zoals bekend zullen ook de aanpalende trottoirs en het eerste deel van de Oversteeg daamee worden gelegd.

Ook moeten de benodigde goedkeuringen verkregen worden. Het grote uitklapbare zonnescherm moet aan de veiligheidseisen voldoen, zoals ook is opgemerkt tijdens de informatieavond. Er moet een bestemming worden gevonden voor de platanen. Zelfs voor de vervanging of verplaatsing van die bomen is een gemeentelijke vergunning nodig. Heeft u voor deze bomen een goede bestemming? Laat het ons weten!

Het is de bedoeling dat de glascontainers worden verplaatst naar de hoek Parkweg Brantsenpark. Daar zullen deze bakken minder overlast bezorgen omdat deze tegenover de spoorlijn verder van de bebouwing komen te staan. Ze zullen daar netjes worden ingepast en omgeven worden met een beukenhaag.

De planning is nu dat in oktober nog met de voorbereidende werkzaamheden wordt begonnen en in november de afronding plaats vindt.

Het idee om een groot openingsfeest te organiseren zal mogelijk wat moeten worden bijgesteld. De subsidieaanvraag die wij in eerste instantie hadden opgesteld om daarvoor een bijdrage te krijgen van de provincie moest worden aangehouden omdat de opening van het pleintje niet binnen twee maanden na de subsidieaanvraag kon worden gehouden.

Inmiddels is echter de subsidiekraan voor dit soort activiteiten dichtgedraaid en vissen we daardoor naast het net.

We zullen dat feestje waarschijnlijk in het voorjaar gaan vieren, mogelijk gekoppeld aan Markt op Steeg.

Op 2 oktober is de actie SCHOENMAATJES weer gestart.
Ieder jaar in de maand oktober zijn veel mensen druk met het inpakken van een schoenendoos voor kinderen in Moldavië, Irak, Albanië, Kenia, Oeganda of Malawi.
Vorig jaar zijn "onze" 122 dozen uit Ellecom en De Steeg, naar Malawi gebracht.
U kunt op www.edukans/schoenmaatjes foto's en filmpjes zien van het uitdelen.

Wilt u dit jaar ook meedoen?
Neem een normaal formaat schoenendoos en beplak die met vrolijk papier. Doe er schriften, pennen en kleurpotloden in. Ook een tandenborstel, tandpasta en zeep zijn nodig. Vul de doos verder met: een (klein) knuffeltje, balletje, jojo, popje, auto of springtouw enzovoort.

In de folder staan aanwijzingen en tips. Lees die goed en volg de aanwijzingen op. Met een sticker van de folder erop voor een jongen of een meisje, kunt u de doos inleveren.
De envelop met € 5,- voor de verzendkosten kunt u dan ook inleveren.
INLEVEREN: Op zondag 30 oktober voor de kerkdienst in "Eltheto" Diepesteeg in De Steeg,
Of **uiterlijk eind oktober** bij onderstaande adressen.
Folders en enveloppen voor de verzendkosten kunt u krijgen bij :
Martine Stehouwer (Protestantse Gemeente Ellecom- De Steeg)
Urs. van Raesfeltlaan 70 (026 495 41 49) en
Hilde Brekelmans (Rooms Katholieke gemeente)
Smidsallee 14 (026 495 24 80)

Toen en nu

De entree bij de Van Aldenburglaan, aanlegplaats voor schepen waarop werd / wordt gewoond.

Nacht van de nachtwandeling

Op zaterdag 29 oktober a.s. is het de Nacht van de Nacht. Tijdens deze Nacht organiseert natuur activiteitenbureau De Woudlooper met medewerking van Landgoed Middachten een nachtdierenwandeling.

Om 20:00 uur kunt u met een Woudloper mee voor een twee uur durende zwerftocht door de donkere bossen van Middachten. Onderweg vertelt hij over specifieke nachtdieren zoals de vleermuizen, dassen en uilen. Met een beetje geluk kunt u deze laatste ook nog horen.

Voor en na de excursie is het mogelijk om tegen vergoeding een consumptie te gebruiken bij een sfeervol vuur.

De excursie vertrekt vanaf de squashhal van Middachten die te bereiken is vanaf de parkeerplaats aan de Smidsallee (navigatie Smidsallee 18) in De Steeg.
De kosten voor deze excursie bedragen € 4,75 per persoon.

Aanbod fietspad herhaald

Bij de ondertekening van de zandwinovereenkomst tussen Middachten en De Havikerwaard door Graaf Franz en directeur Jan van de Kamp benadrukte de heer van de Kamp nogmaals de goede samenwerking met o.m. de Belangengemeenschap daar waar het de ontwikkeling van wandel- en fietsmogelijkheden in het gebied van de Havikerwaard betrof.
Een van de wensen om een fietspad te realiseren naast de bestaande dijkweg werd door hem als zeer wenselijk in zijn betoog ondersteund.
Hij gaf daarbij aan dat zijn bedrijf daar ook een bijdrage aan wil leveren en herhaalde zijn aanbod om daar € 150.000 voor ter beschikking te stellen. Al in de ontwikkelingsfase van de Dorpsvisie had naast de Havikerwaard ook Middachten de bereidheid uitgesproken om medewerking te willen verlenen aan een dergelijk fietspad dat uiteindelijk de mogelijkheid biedt om van De Steeg naar Doesburg te fietsen via de Havikerwaard. Het is voornamelijk de taak van de gemeente Rheden en meer specifiek wethouder Harriet Tiemens om daar aanvullende fondsen voor aan te boren.

Speelhoeddag Steegse Boerendag

Normaal houden we deze dag in juni maar vanwege de vroege vakantie en de vele schoolactiviteiten zijn we naar september uitgeweken. Dat was niet verkeerd want het was een mooie warme en zonnige dag. Het thema was De Steegse Boerendag. We hadden dan ook een kleine kinderboerderij met geiten en kalfjes en de grote tractor maakte het decor helemaal af. Dank aan de familie Kragt die dit voor ons heeft geregeld. Ook dit jaar was de waterbak weer van de partij die zoals altijd door de brandweer wordt gevuld.
Nieuw dit jaar was de dorpsavond met een top band. Hoewel we gehoopt hadden dat het dorp in groten getale zou komen was het met een geringe opkomst een geslaagde avond. We weten niet of dit een vast element gaat worden omdat we niet kunnen inschatten of de dorpsgenoten daar waarde aan hechten.
Wij bedanken iedereen die een bijdrage heeft geleverd aan deze dag, zowel financieel als in daadkracht. De kinderen hebben genoten en daar doen we het voor.

Wist u dat....De Steeg sinds kort een schaakpoule heeft en dat deze graag meer schakers uit De Steeg in de poule wil? U kunt zelf bepalen hoe vaak u wilt schaken, geen kosten alleen schaakplezier. Stuur een email voor vrijblijvende informatie naar:
boerjoop@leefbarewereld.nl o.v.v. schaakpoule-info.

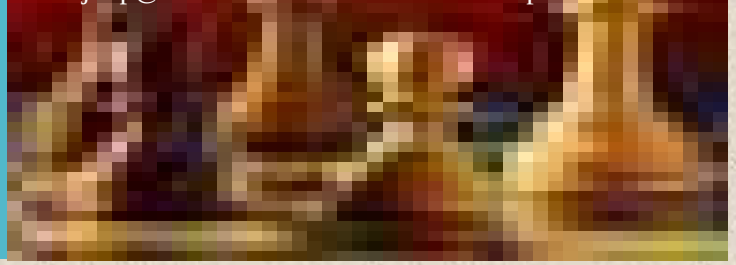

RONA onverminderd actief

Het lijkt alsof het rustig is aan het spoor. Maar schijn bedriegt. Het ministerie voor Infrastructuur en Milieu (I&W) (het vroegere Verkeer en Waterstaat), is druk bezig met het uitwerken van de plannen.

Aha.. ze gaan gewoon hun gang denkt u
Nee, de activiteiten van RONA in de afgelopen periode hebben een belangrijk effect gehad. Door de lobby van onder andere provincie, gemeentes en RONA bleek het hamerstuk Programma Hoogfrequent Spoorvervoer (PHS) voor de Tweede Kamer geen hamerstuk te zijn. Het resultaat: diverse moties om het gebruik van de Betuweroute te intensiveren, de binnenvaart beter te benutten en een betere regelgeving en monitoring voor het gebruik van het spoor af te dwingen. Met name de Betuweroutepoblematiek is dezer dagen veel in het nieuws. Halverwege 2012 zullen de plannen verder zijn uitgewerkt en moet invulling gegeven zijn aan de moties. Daarna volgt de beslissing van de Tweede Kamer.

Wat nu? Afwachten?
Nee, dat is verre van verstandig. Er zit namelijk een flink addertje onder het gras. Terwijl het PHS wordt uitgewerkt, speelt Basisnet Spoor op de achtergrond een zeer belangrijke rol. Basisnet Spoor gaat over een aantal sporen die worden aangewezen voor 'veilig vervoer van gevaarlijke stoffen'. De IJssellijn is al zo'n spoorlijn, die 'veilig' is zonder aanvullende maatregelen!!

Wat betekent dit?
Dit betekent dat goederentreinen, met gevaarlijke stoffen, nu al over de IJssellijn gaan rijden en dat het aspect waar we nu tegen protesteren in verband met het PHS, zich nu voltrekt in het programma Basisnet Spoor, aangevuld met een enorm veiligheidsrisico. Langere treinen met een hogere aslast en hogere snelheden, en daardoor toename van geluid en trillingen. Hier wordt vanuit Den Haag geen ruchtbaarheid aan gegeven.

Wat te doen?
RONA zal beslissers/bestuurders een beeld geven van de lokale situaties en pleiten voor een andere oplossing. In dit verband is er door de BG bij de diverse (koop)woningen in De Steeg langs het spoor een zogenaamde 'Nulbrief' bezorgd. Daarin worden de bewoners gevraagd de huidige bouwkundige staat (zoals scheurvorming) van hun huis in kaart te brengen. Op deze wijze creëren wij met elkaar een basis om toekomstige schade collectief te verhalen en daarnaast een krachtig signaal af te geven, zowel ten aanzien van Basisnet Spoor als het PHS. De BG is belast met het verzamelen van de formulieren en met het daarna ter beschikking stellen van RONA, die op haar beurt de formulieren op een geschikt moment tijdens het besluitvormingstraject bij zowel ProRail als bij het ministerie van I&W onder de aandacht zal brengen.

Deze nulbrief gaat tevens naar alle aanwonenden van de IJssellijn, Twentelijn en Twentekanaallijn. Bij elkaar zo'n 25.000 huizen en ruim 67.000 mensen.

Samen zijn we sterk
Door middel van deze nulbrief en verdere (aanvullende) informatie probeert RONA, samen met u, invloed aan te wenden om het tij te keren.

Wordt ongetwijfeld vervolgt.

Derde Kerst Op Steeg

Ook dit jaar zal er op de zondagmiddag vóór Kerst weer een Kerst Op Steeg worden gehouden op de Prinses Amaliahoek. Voor zover we het nu kunnen bekijken zou het wel eens het eerste evenement kunnen zijn dat we op het vernieuwde pleintje houden.

Een dubbele reden dus om te komen en onder de kerstboom uw dorpsgenoten te ontmoeten. Natuurlijk ontbreekt de Glühwein, chocomel en erwtensoep niet. En wat zou het leuk zijn als er weer sneeuw ligt! Kom dus allen op zondag 18 december 2011 om 16.00 uur naar de Prinses Amaliahoek.

De organisatie vraagt een paar mensen om mee te helpen de boom op te bouwen, en tijdens en na Kerst Op Steeg even de handen uit de mouwen te steken.

Opgeven bij Henk Steinvoort 0655832409 of Els Brandsen 4951194.

Uw bijdrage, uw bijdrage, uw bijdrage, uw bijdrage

Denkt u er dit jaar ook zelf weer aan: de Belangengemeenschap is een vereniging van leden. Die leden betalen op tijd hun contributie. Tenminste als u die vereniging een warm hart toedraagt! **En waarom zou u dat niet doen? De BG organiseert van alles, zoals de Markt op Steeg en de Kerst op Steeg. Ze komt op voor de belangen van de dorpsbewoners en voor het leefklimaat zoals de natuur.** En dat mag best een paar centen kosten. **Veel is het niet.** In principe is elke bewoner van De Steeg van 18 jaar en ouder lid! **Voor 5 EURO per volwassen persoon bent u ook écht lid voor een jaar.** Wilt u méér betalen? Dat mag ook. *Wilt u ons een machtiging geven?* Dat hebben we nog liever. **Onze penningmeester is Ben van der Meer, Bentincklaan 1 en ons rekeningnummer is 3442342.**

Niet vergeten dus!! Ook adverteerders zijn meer dan welkom.

Valewaard is specialist in de winning en verwerking van zand en grind. Met respect voor milieu en leefomgeving exploiteert Valewaard haar wingebied in Rhederlaag/Vaalwaard. Het resultaat is een gewel - dig recreatiegebied van ca. 500 ha voor watersporters en natuurlief - hebbers. Wilt u meer weten over Valewaard, bezoek dan onze web - site: www.valewaard.nl

Havikerwaard 8a
6994 JD De Steeg
tel. 0313 631746

VALEWAARD PASSIE VOOR ZAND

FLEXX
schilderwerken
De Steeg
06-51290340 026-4951040
www.flexxschilderwerken.nl

.t Parkhuis

Te huur:
Gymzaal en benedenzaal

Gymzaal voor allerlei activiteiten.
Voor zowel sport als andere activiteiten kunt u in deze zaal goed terecht.
Benedenzaal bijzonder geschikt voor vergaderingen, lezingen en andere ontmoetingen.

Voor inlichtingen en reserveringen:
Mevr. Brekelmans
026-4952480

Loodgieters- & Installatiebedrijf
J.A. Brink
v. Hasseltweg 4
6994 CE De Steeg
Telefoon: (026) 495 46 78
Fax: (026) 495 34 82
Ook uw badkamerspecialist!
Gas - Water - Sanitair - Dakwerken - Verwarming - Zink- en Koperwerk

Feuilleton (gedeeltes overgenomen en ingekort uit het kinderboek "Corrie en de kabouter-tjes" door mevrouw van Osselen-van Delden, dat in De Steeg speelt en over de kinderen van de zomergasten in de pensions gaat. Het is geschreven omstreeks 1935/40).
(voorafgaand: Oom Frits speelt voor kabouter en verrast de kinderen).

"We hebben lekkers gevonden, zeker van de kaboutertjes, het is zoo snoezig klein en fijn!" De kinderen komen bij een open plek en, wat zien ze daar? Twaalf potscherven, netjes in het rond geplaatst en op elke scherf ligt een heel klein zakje van gekleurd bloemenpapier en bij elke scherf stat een heel klein glaasje en in het midden een klein karafje, met water gevuld. Ook staat er een klein mandje met boschbessen.

Jaap maakt een rose papieren zakje open en ziet dat er kleine rose muisjes in zijn. In de andere zakjes zijn kleine flikjes en zuurtjes en pepermuntjes en zilveren pilletjes. Nu raapt Corrie een klein papiertje op en leest: *"lieve Corrie, menschenkindje, van je klein kaboutervrindje"*.

"O, Mama" zegt ze bevend tegen mevrouw van Dam, "zijn er dan toch heusch kaboutertjes?" Haar Mama lacht een beetje ongeloovig en nu roept Lili, die door haar Papa door de struiken heen gedragen is en op den grond zit: "Kijk eens in die takken Corrie!" Allen kijken naar boven en daar zien ze een menigte ulevellen aan draadjes hangen, in roode, blauwe, gele en paarse papiertjes en zilver en goudpapier, het flikkert en flakkert in het zonlicht.

De kinderen juichen en dansen in het rond, maar Corrie is stil en houdt haar Mama aan de hand vast. "Wat is er, mijn kindje, vind je het niet aardig?" Daar komt kleine Robbie aanloopen, hij heeft het jaardagenboekje gevonden en geeft het aan zijn Mama. Het valt vanzelf open op 15 Augustus en daar staat met fijne lettertjes geschreven: "Korikeribi"

"Kijk eens Corrie? Wie heeft dat gedaan? Dat lijkt wel een kaboutertjesnaam."Corrie wordt nu heusch bang, haar kleur verdwijnt en als haar Mama dat ziet, fluistert zij haar gauw in: "Ik geloof dat oom Frits je kaboutervrindje is." Corrie holt naar Oom Frits en pakt hem om den hals, zeggende: "Wat bent u toch een aardige Oom! Wat ben ik blij dat u het gedaan heeft en niet de kaboutertjes." "Hoe kom je toch op het denkbeeld, Frits?" vraagt mevrouw van Dam. "Ik hoorde gisteren dat Corrie aan kaboutertjes geloofde en toen zijn Mevrouw Stevens en ik er gisteren avond wel tot twaalf uur mee bezig geweest; we hebben samen zakjes geplakt en de draadjes om de ulevellen gebonden: ik heb nog kramp in mijn vingers van dat gepeuter."

"Oom,"vraagt Corrie, "waarom hebt u zelf geen kindertjes? U moest er tien of wel twaalf hebben." "Omdat ik veel liever vijfentwintig neefjes en nichtjes heb." "Waarom?"
"Nu heb ik er veel meer plezier van en ik behoef ze niet te straffen als ze ondeugend zijn; als ik jullie vader was moest ik je zoo nu en dan straffen of beknorren, niet waar? Dat zou een groot verdriet voor mij zijn, daar zou ik niet tegen kunnen."

Dan zegt Oom: "Ziezoo jongens, welk spelletje moeten we doen?" "Jan Plakan en de Moshut is honk." "Goedzoo, laten we dan maar gauw beginnen". Zoo spelen ze heerlijk met die goeden Oom en al de kinderen liggen en zitten om hem heen en ze gooien elkaar met sparappeltjes en ze mogen gerust op Oom mikken.

Tegen koffietijd gaan ze naar de Steeg terug en maken alweer plannetjes voor andere wandelingen.

(wordt vervolgd)

Van de Voorzitter

Na een grotendeels verregende zomer maar een prima nazomer kleuren de bladeren van de bomen en de struiken al weer. De natuur maakt zich op om de naderende winter te begroeten.
In de grote schapenweide verzamelde zich een bonte stoet vreemde vogels: gaaien, eksters, grauwe ganzen, kraaien , spechten en nog veel meer. Ook een aantal andere dieren had een afvaardiging gestuurd.

De Commissie van Wijze Ooievaars hield zitting. Voor ze weer zouden vertrekken naar het buitenland waren ze gevraagd de bezwaren aan te horen van verschillende groepen vogels en andere dieren.

Streng keken de drie Ooievaars naar de woordvoerders van de vogels en de andere dieren. Die waren onder de indruk van de grote Ooievaars in hun bonte kledij, die werden begeleid door een paar kabouters die met ernstige gezichten hun eigen belangrijkheid probeerden uit te stralen. Het was ook een ernstige zaak waar de Commissie van Wijze Ooievaars zich over moest uitspreken. Het bestuur van de Schapenraad had namelijk besloten dat er een lijst opgesteld moest worden van Belangrijke Bomen die beschermd moesten worden. Het ging daarbij over de bomen die in de straten en tuinen staan.

Nou zeggen jullie misschien meteen: maar alle bomen zijn toch belangrijk! Daar dacht het bestuur van de Schapenraad anders over. Het bestuur van de Schapenraad had namelijk bedacht dat alleen bomen die zij belangrijk vonden beschermd moesten worden. De bomen die zij niet belangrijk vonden zouden best gekapt mogen worden. Dat moest de baas van die bomen maar bekijken.

De vogels en heel veel andere dieren waren het daarmee niet eens. Zij vonden dat er veel meer bomen belangrijk waren en niet zo maar gekapt mochten worden. Zij mochten nu uitleggen waarom het bestuur van de Schapenraad en met name mevrouw Schaap, die over de bomen ging, hier helemaal fout mee zat.

Netjes na elkaar vertelden de vertegenwoordigers van de vogels en andere dieren aan de Commissie van Wijze Ooievaars waarom mevrouw Schaap en het bestuur van de Schapenraad echt een hele foute beslissing hadden genomen.

Ten eerste vonden ze dat alle bomen recht hadden op bescherming. Als in een straat de ene boom wel op de lijst komt en een andere zelfde boom in diezelfde straat die bij elkaar horen niet, dan is dat discriminatie. Je trekt dan de ene boom voor ten opzichte van de andere.

Verder konden ze zo een heleboel bomen opnoemen die niet op de Lijst van Belangrijke Bomen stonden die er toch wel op hoorden. Bijvoorbeeld bomen waarin bijzondere vogels hun nesten bouwen, kleine dieren in wonen en andere bomen waarin vogels 's-nachts slapen.

Sommige bomen zijn al ouder dan het huis waar ze bij staan en vaak is het huis aangewezen als monument; een huis dat heel oud is en ook bewaard moet blijven. Dan moet de boom toch ook bewaard blijven en op de Lijst met Belangrijke bomen staan? Andere bomen die er ook niet opstaan bieden bescherming aan dieren; schaduw's-zomers tegen de felle zon.
Zo hadden ze een heleboel punten waarmee ze konden laten zien dat de lijst helemaal niet goed was.

Een van de Ooievaars vroeg aan de Opper tuinkabouter die door mevrouw Schaap was gestuurd of er nu door de nieuwe Lijst Belangrijke Bomen er iets veranderde voor de andere bomen.

'Nou', zei hij, 'voor de bomen die niet in het Raamwerk staan en die niet op de Lijst met Belangrijke Bomen staan wil dat niet zeggen dat ze niet belangrijk zijn'. 'Alleen zijn ze niet zo belangrijk dat wij ze erop hebben gezet of dat ze er wel op zouden moeten staan'. 'Ik verwijs hierbij naar het antwoord dat we aan de vogels en de andere dieren al eerder hebben gegeven'.

De ene Ooievaar keek de ander eens aan en zei achter de vleugel langs: 'Snap jij wat hij zegt, ik zie door de bomen het bos niet meer'. 'Ik heb hetzelfde', zei de ander, 'Maar ik zie door het bos de bomen niet meer'.

De Ooievaars grinnikten achter de vleugels en knikten daarna weer wijs en zeiden tegen de vertegenwoordigers van de dieren die dat ze nu wel wisten hoe het zat en dat ze met een uitspraak zouden komen.

De zitting over de bomen werd gesloten, de volgende zitting werd geopend. Die ging over de vraag of eekhoorns ook op zondag beukennootjes en eikels mochten verkopen. Misschien vertel ik daar de volgende keer iets over.

Voor de lezers die zich afvragen waarom de bomen zelf niet voor de Commissie van Wijze Ooievaars hun zegje hebben gedaan?

Het moet niet gekker worden met jullie. Jullie weten net zo goed als ik dat bomen niet kunnen praten!

Felk

Voor al uw BROOD & MEER

bakkerij
Tom van Otterloo

Hoofdstraat 94 ■ 6994 AK De Steeg ■ 026 - 495 23 06

www.broodenmeer.nl

FISCAAL
DENK
ADMINISTRATIEF

WWW.DENKFISCAAL.NL

UW GROEN
IS ONZE ZORG.

Heijmans Sport en Groen is allang geen groentje meer als het gaat om sport-accommodaties en groenvoorzieningen. Ruim vijftig jaar zijn we specialist in ontwerp, aanleg, onderhoud en beheer. Of het nu gaat om een golfgreen, parken, daktuinen of kunstgrasvelden. We scoren hoog op betaalbaarheid en spelen flexibel in op de groeiende behoefte aan onderhoudsuitbesteding. En denken graag in een vroeg stadium met u mee voor een optimaal resultaat.

heijmans

Heijmans Sport en Groen,Postbus 15, 6994 ZG De Steeg, tel. (026) 497 91 50, www.heijmanssportengroen.nl

STERK DOOR SERVICE

Assink ERA Makelaars

Hoofdstraat 104
6881 TJ VELP GLD
Postbus 59
6880 AB VELP GLD
Telefoon: 026-361 70 23
Fax: 026-363 40 44
E-mail: assink@era.nl

www.assinkera.nl